

Revista científica CENTROS
15 de diciembre de 2015 – Vol. 4 No. 2
ISSN: **2304-604X** pp. 7-16

Recibido: 23/6/15; Aceptado: 19/11/15

Se autoriza la reproducción total o parcial de este artículo, siempre y cuando se cite la fuente completa y su dirección electrónica.

<http://www.revistacentros.com>

indexada en



http://www.latindex.unam.mx/buscador/ficPais.html?opcion=1&clave_pais=33



PANAMÁ OESTE Y SU POTENCIAL ECONÓMICO COMO DÉCIMA PROVINCIA, CONSIDERANDO SU CARACTERIZACIÓN SOCIAL

Reyes Arturo Valverde Batista¹

¹Universidad de Panamá, Centro Regional Universitario de Panamá Oeste, Facultad de Economía, Teléfonos 251-9660 o 6496-7230, Email: ecoartuval@yahoo.com

RESUMEN

La población de Panamá Oeste tiene características importantes a resaltar en materia demográfica, económica y social. Como objetivo general se planteó: establecer la situación actual económica y social de Panamá Oeste, en un período de investigación de 45 días a partir del 23 de septiembre hasta el 7 de noviembre de 2014. Los resultados sirven para que las autoridades locales puedan tomar decisiones concernientes a establecer políticas de desarrollo, con la finalidad de lograr una mejor redistribución de los ingresos generados en esta región.

Palabras clave

Población económicamente activa, ingresos medios por hogar, población ocupada, rangos de ingresos, empleo informal.

ABSTRACT

The population of Panama West has important features to highlight in demographic, economic and social matters. The general objective was raised : set the current economic and social situation in Panama Oeste, in a period of investigation of 45 days from 23 September to 7 November 2014. The results are useful for local authorities to make decisions establish policies concerning development , with the aim of achieving a better redistribution.

Keyword

Economically active population, average household income, employed population , income ranges , informal employment.

INTRODUCCIÓN

Conocida como la Décima Provincia, Panamá Oeste registra interesantes datos tanto económicos como sociales en sus 5 distritos (Valverde, 2013). Estos conllevan desde tener un ingreso medio por hogar en el distrito de Arraiján de B/. 812.00 superando la media nacional, hasta de considerar que existen 1,977 viviendas sin servicio sanitario en toda la región.

Parte referencial, se encuentran los antecedentes de problema, el planteamiento dado para conllevar las necesidades de la población, la justificación del estudio, los objetivos.

En la parte experimental, se resalta el proceso metodológico de la investigación, la hipótesis en que está basado este estudio, la descripción y el análisis de las variables de estudios y la recopilación de la información necesaria para esta investigación.

En la parte de resultados y discusión, encontramos los niveles de ingresos de la población y las características sociales ligadas a la condición de vida de los habitantes de la región. Considerando los resultados, se harán análisis correlativos entre estas variables para darle validez al estudio.

En conclusión, se establecieron los elementos o indicadores que implican la situación actual económica y social de Panamá Oeste, considerando los distritos de Arraiján, Capira, Chame, La Chorrera y San Carlos.

METODOLOGÍA

El tipo de investigación es descriptiva basada en fuente primaria de información (encuesta denominada “Estructura, características y niveles de la pobreza en la región de Panamá Oeste”) y fuente secundaria de información (XI Censo de Población y VII de Vivienda del Instituto Nacional de Estadística y Censo de la Contraloría General de la República).

Por su parte el diseño de la misma descansa en el enfoque hipotético- deductivo, el cual trata de validar la hipótesis planteada a través de la correlación de las variables empleadas.

RESULTADOS Y DISCUSIÓN

NIVELES DE INGRESO DE LA POBLACIÓN Y SU CAPTACIÓN

Análisis de los niveles de ingresos de Panamá Oeste por Distrito

La región de Panamá Oeste genera aproximadamente unos 85.1 millones de balboas mensualmente, lo cual es altamente significativo para que en la misma se produzcan nuevas inversiones que generen actividades económicas que busquen captar esos recursos. Claro la población económicamente activa de Panamá Oeste permite tener proyecciones positivas, considerando que el recurso humano existente cada vez obtiene más ingresos.

También se puede señalar que a pesar de la bonanza económica que inicia en el año 2002, para muchos de los habitantes de Panamá Oeste todavía se mantienen grandes problemas sociales, considerando los bajos niveles de ingresos obtenidos por diversas razones que serán planteadas a lo largo de este estudio, creando situaciones de insatisfacción humana que no permiten el desarrollo económico que se busca.

Niveles de ingresos del Distrito de Arraiján

El distrito de mayor población e ingresos es el de Arraiján, el cual tiene un crecimiento demográfico sostenido desde los años 90's, producto a la cercanía de la Ciudad de Panamá por un lado y segundo, por tener soluciones habitacionales accesibles o económicas comparándola con cualquier corregimiento de esta ciudad.

Según el INEC, para el 2010 la población económicamente activa de Arraiján se incrementó en un 60.6% con respecto al año 2000, ubicándose en 153,983 personas representando el 69.7% del total de la población del distrito y que se traduce considerando que de cada 10 personas, 7 son capaces de generar ingresos en sus familias. Este resultado es positivo por la alta participación de personas aptas para el trabajo, sacando a los niños y a los ancianos; pero según la encuesta denominada "Estructura, características y niveles de pobreza en la región de Panamá Oeste" realizada en el año 2007 por la Facultad de Economía del Centro Regional Universitario de Panamá Oeste (CRUPO), los mismos se ven afectados por la mala distribución de las riquezas y la falta de oportunidad de muchos habitantes del distrito.

Los resultados de la encuesta (Estructura, características y niveles de la pobreza en la región de Panamá Oeste), establecieron que de 363 encuestados (Figura 1), el 86.2% figuraban entre los 25 y 55 años de edad, lo cual expresa que son ciudadanos tanto hombres como mujeres, que están en el segmento altamente potencial de sus capacidades productivas, pero el 46% ejercen una actividad de jornada o sea,

contribuyen a la condición de empleo informal, seguido por un 28.7% que desarrollan profesiones técnicas y tan solo un 8.5% ejercen trabajo de oficina, entre otros. Un elemento a destacar que tan solo el 6.9% afirmaron ser empresarios, segmento de una población que genera mayor cantidad de ingresos.



Figura 1. Composición de la muestra por rango de edades en el Distrito de Arraiján.
Fuente: Elaborado por el autor en base a los resultados de la encuesta “Estructura, características y niveles de pobreza de Panamá Oeste”.

De acuerdo al INEC la media de ingresos por hogar en Arraiján se establece en B/.812 por hogar, siendo la más alta de todos los distritos de Panamá Oeste, incluso supera la media nacional. Este nivel de ingreso permite estimar que el Distrito de Arraiján puede generar alrededor de 43 millones de balboas mensualmente; y los resultados de la encuesta reflejaron que el 86.6% de los ingresos estaban entre el rango de los B/. 100 a los B/.400 (Figura 2), correlacionando este resultado con el segmento de la población encuestada de mayor capacidad productiva.

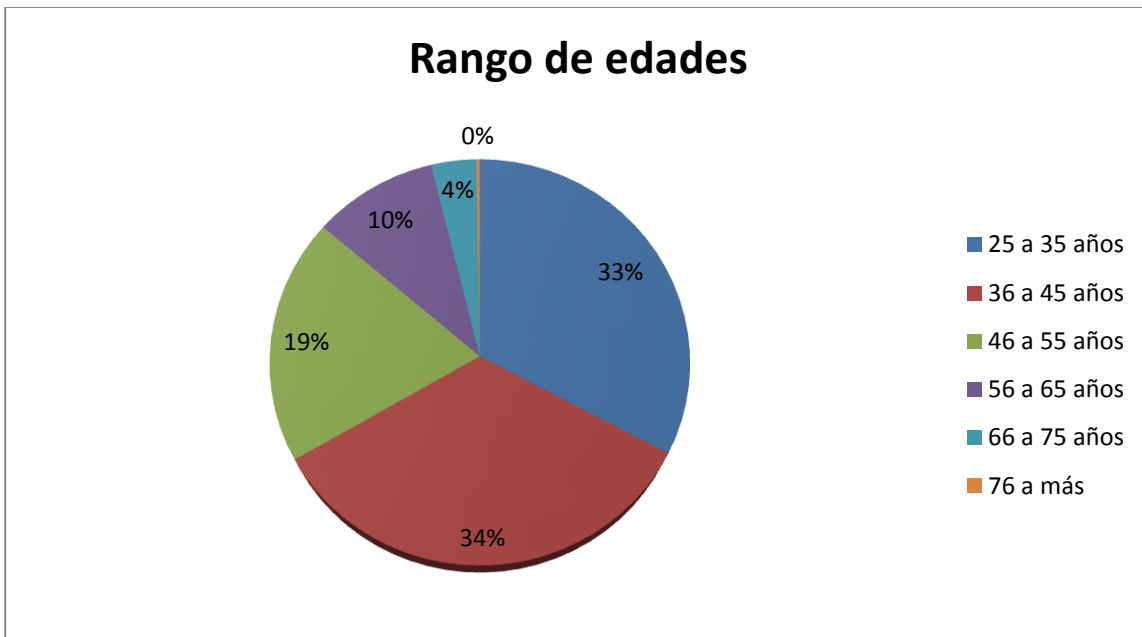

Figura 2. Comparación de rangos de ingresos en el Distrito en Arraiján.

Fuente: Elaborado por el autor en base a los resultados de la encuesta “Estructura, características y niveles de pobreza de Panamá Oeste”.

Niveles de ingresos del Distrito de Capira

Los niveles de ingresos medios por hogar en Capira es de B/.360, lo cual conlleva a un promedio de 3.5 millones de balboas por mes, con una población ocupada de 14,039 (Figura 3). Irónicamente este indicador presentó una baja comparándola con el año 2000 de 18.7%, lo cual demuestra que al no tener oportunidad de trabajo en el área o de más ingresos por trabajo establecido, migran a otros lugares en busca de esas oportunidades; y eso se evidencia debido a que la población económicamente activa creció en un 19.1% comparándola al 2000 o sea, de 19,005 pasaron a 22,625 personas con cualidades potenciales de trabajo.

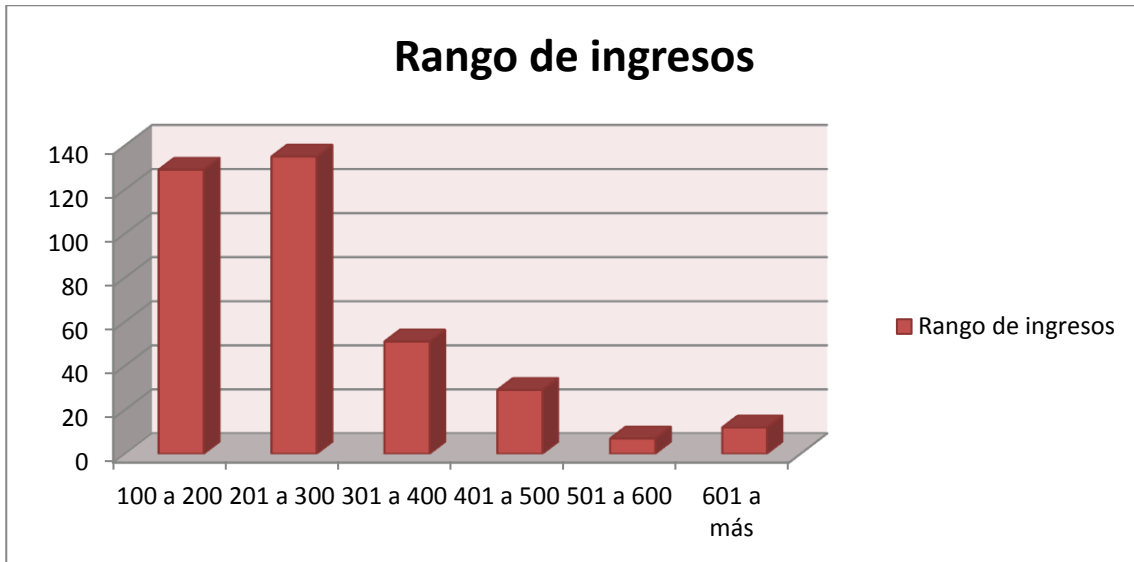

Figura 3. Población económicamente activa, no activa y ocupada en el Distrito de Capira.

Fuente: Elaborado por el autor en base a los resultados de la encuesta “Estructura, características y niveles de pobreza de Panamá Oeste”.

Los encuestados en Capira fueron 75, de los cuales el 34.7% respondieron que están en edades comprendidas entre los 25 y 35 años, o sea más de un tercio del total de la muestra. También seguidos por el segmento entre 46 a 55 años con un 21.3%; que sumado al anterior representan el 56% de la muestra; los otros dos segmentos importantes son entre 56 a 65 y 36 a 45 años con el 17.3% y 14.7% respectivamente.

Los encuestados indicaron que el 57.3% están por jornada trabajo (empleo informal), seguido por aquellos que realizan o tienen trabajo con profesiones técnicas con un 17.3%, los oficinistas con un 6.7%, empresarios con un 5.3%, productores con un 4%, maestros con un 2.7% y un grupo de trabajos varios con un 6.7%. La naturaleza de los trabajos permite estimar los ingresos de la población en un determinado territorio; por consiguiente los resultados de la encuesta denotan que el 43.7% obtienen ingresos entre B/. 100 y B/.200, seguidos por los que están en el rango de B/. 201 a B/.300 con un 31% de la muestra, lo cual al sumar ambas muestras, nos dice que el 74.7% o sea alrededor de las tres cuartas partes de esta muestra obtienen ingresos por debajo de los trescientos balboas; y es por eso que los ciudadanos de Capira migran buscando mejores recursos para la satisfacción de las necesidades de su hogar o familia.

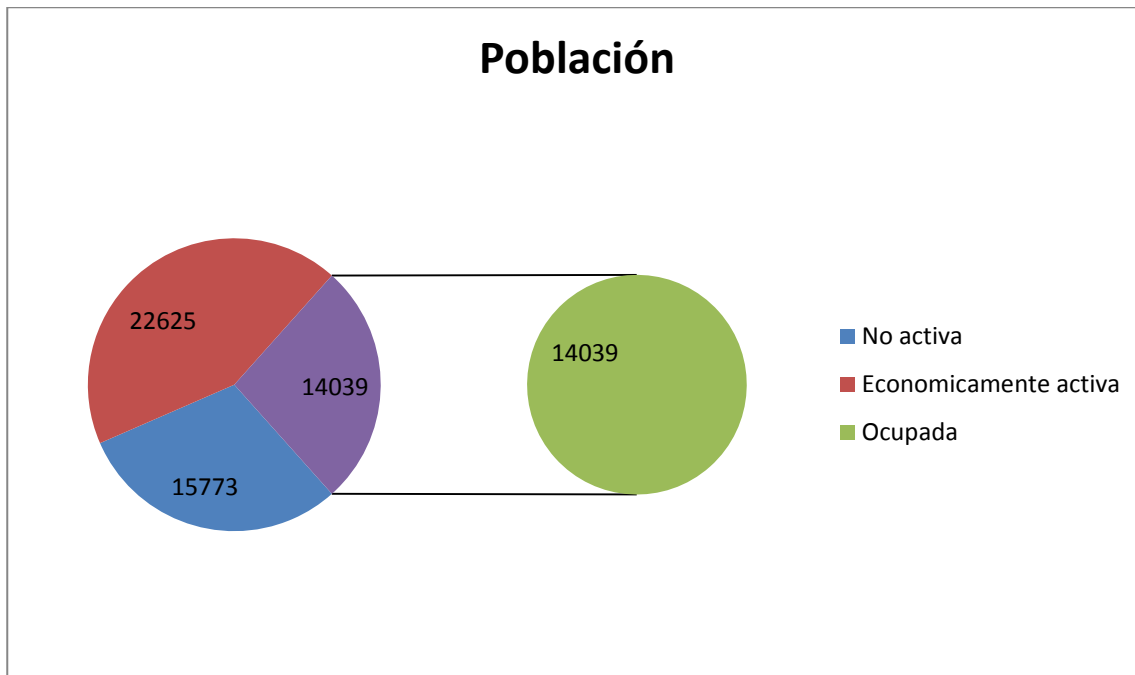
Niveles de ingresos del Distrito de Chame

El Distrito de Chame fue el cuarto en ser encuestado, producto del tamaño de su población solo se encuestaron a 51 personas, de las cuales presentan una composición de la muestra por edades del 23.5% al segmento de 76 a más años; algo que parece extraño, pero la explicación es que muchos ciudadanos de estas áreas regresan a vivir en sus últimos años como jubilados, luego de experimentar sus experiencias de trabajo en la ciudad de Panamá y son parte fundamental del escenario poblacional de Chame. Luego está el segmento de 36 a 45 años con un 19.6%, seguido por los segmentos de 46 a 55 y 56 a 65 años con 15.7% cada uno de la muestra, luego el segmento de 66 a 75 años con un 13.7% y por último está el segmento de 25 a 35 años con 11.8%; elemento a destacar a diferencia de Arraiján, el Distrito de Chame tiene una población más vieja, reduciendo la población económicamente activa al 59.6% del total de esta población (24,471 según el censo de 2010) o sea, 14, 581 personas.

En este sentido, al igual que Capira, las oportunidades en Chame son reducidas en cuanto a empleos y condiciones de ingresos que satisfagan las necesidades dadas por una familia, estableciendo que el número de empleados o personas ocupadas en el 2010 fue de 9,504, un 14.4% menor que en el 2000.

Al observar la figura 4, los ciudadanos encuestados también expresaron que el 37.3% trabajan de manera informal, siendo este distrito el de menor incidencia en esta categoría, resaltando el trabajo o profesión técnica, aunado al de los maestros y al componente del personal que trabaja en oficina, que suman el 47.1% del total de la muestra. Este indicador establece que los niveles ingresos deben ser mayores que en Capira a pesar de estar más lejos de las principales ciudades del Oeste y de Panamá, lo cual es así, ya que según el INEC la media por hogar es de B/. 476.5, generando en términos del distrito alrededor de 3.3 millones de balboas por mes, concentrando menos población económicamente activa que su vecino.



Figura 4. Tipo de trabajo o dedicación para obtener ingresos en el Distrito de Chame.

Fuente: Elaborado por el autor en base a los resultados de la encuesta “Estructura, características y niveles de pobreza de Panamá Oeste”.

Niveles de ingresos del Distrito de La Chorrera

La Chorrera es el segundo distrito de mayor aporte a la generación de ingresos de décima provincia (Figura 5), por un monto aproximado de 29.8 millones de balboas y que redunda en un ingreso medio por hogar de B/. 668.

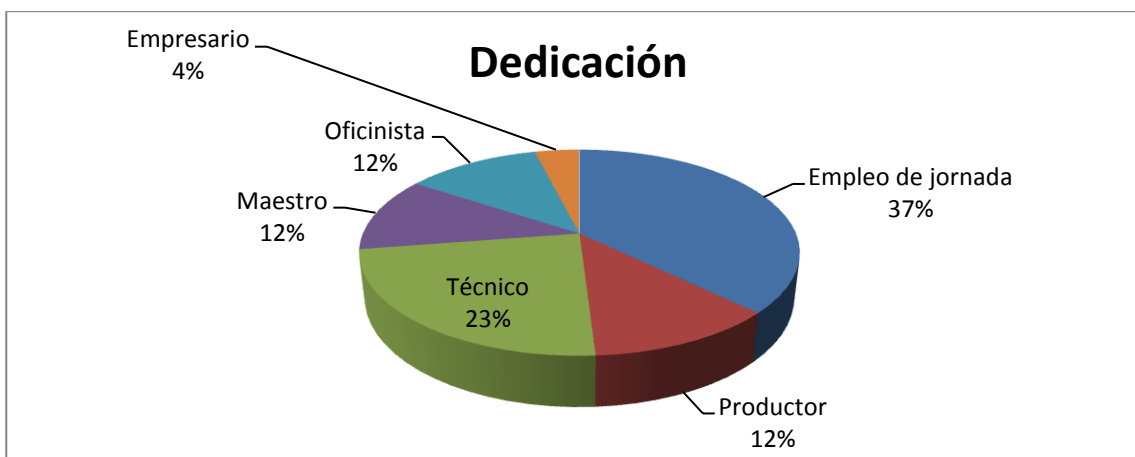

Figura 5. Comparación de los niveles de ingresos generados en los 5 Distritos en Panamá Oeste.

Fuente: Instituto Nacional de Estadística y Censo de la Contraloría General de la República.

En el Distrito de La Chorrera se aplicaron 307 encuestas, en donde los encuestados reflejaron estar en edades altamente productivas que van desde los 25 a los 55 años con un 73.6%, resaltando el segmento de 25 a 35 años con el 30.6% del total de la muestra (Figura 6).

Los mismos encuestados sostienen que trabajan en un 50.5% en actividades ocasionales, luego le siguen los que trabajan en profesiones técnicas en un 28.7%, seguido de los empleos en oficinas con un 7.2%, aquellos dedicados a la empresa privada con un 5.5%, productores con un 4.6% y por último, los encuestados establecieron que se dedican a la profesión de maestros en un 3.6%. En cuanto a los rangos de ingresos, los encuestados en 84.4% seleccionaron los segmentos entre B/. 100 a B/. 400; concentrándose en un 40.1% en el rango de B/. 100 a B/. 200, empujando hacia abajo el promedio del ingreso medio por persona en La Chorrera.

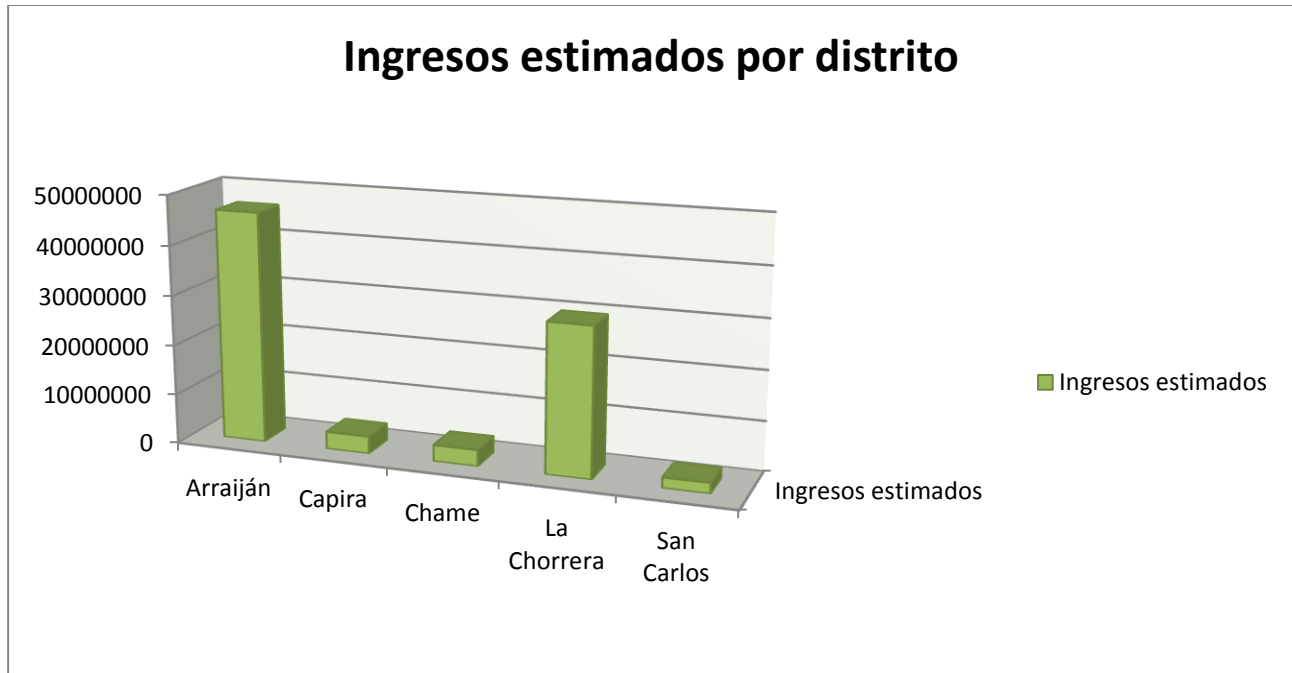

Figura 6. Composición de la muestra por rango de edades en el Distrito de La Chorrera. **Fuente:** Elaborado por el autor en base a los resultados de la encuesta “Estructura, características y niveles de pobreza de Panamá Oeste”.

Niveles de ingresos del Distrito de San Carlos

El Distrito de San Carlos genera alrededor de 2.1 millones de balboas (ver gráfica N° 5), colocándose en el quinto lugar dentro de Panamá Oeste, pero el cuarto en ingreso medio por hogar con B/.424 según el INEC. Este último punto implica que San Carlos tiene menos población que Capira (18,920 personas según el censo del 2010 vs 38,398 habitantes), pero con mejores ingresos.

Por motivos de costos, no se logró encuestar al Distrito de San Carlos, lo cual no permite evaluar las composiciones de ingresos en función de la dedicación de trabajo de sus pobladores y por consiguiente se desconoce los rangos de ingresos de la misma.

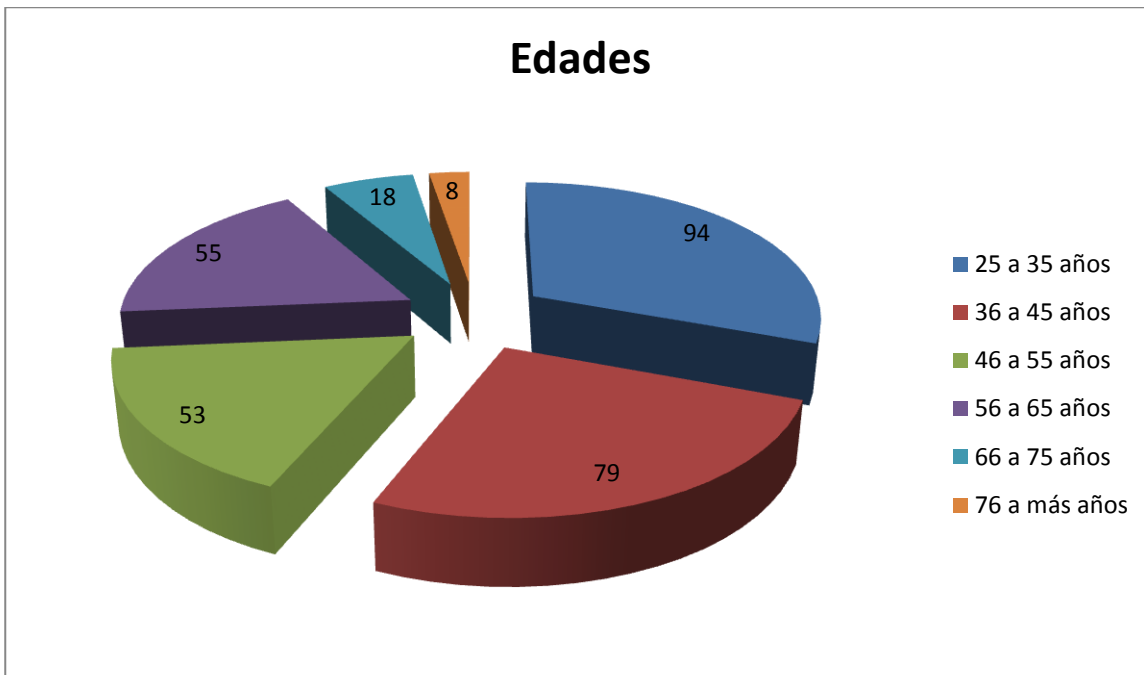
CONCLUSIONES

- 1- La región de Panamá Oeste, hoy considerada la Décima Provincia tiene una población de 464,039 según el censo del año 2010. Su población económicamente activa ha crecido en un 40.9% con respecto al año 2000 y genera aproximadamente unos 85.1 millones de balboas por mes.

- 2- Los Distritos de Arraiján y La Chorrera son aquellos con mayores ingresos, 46.4 y 29.8 millones respectivamente, producto de mejores ingresos medios con B/. 812 y B/. 668 respectivamente. Ambas poblaciones tiene poblaciones económicamente activas saludables para con ello generan mayores ingresos con 69.7% y 62.9% respectivamente.
- 3- En la región se adolece de situaciones sociales delicadas, entre las cuales podemos señalar que de 123,374 viviendas, existen 7,257 sin electrificación o sea el 5.9%, también hay 7,262 con piso de tierra, el 2.2% de las viviendas no tienen agua potable y 1,977 están sin servicio sanitario; lo cual es indigno para un país que genera tanto recursos, a través del Canal de Panamá, la Zona Libre de Colón, los puertos y demás componentes de la plataforma de servicios.

BIBLIOGRAFÍA

INSTITUTO NACIONAL DE ESTADÍSTICA Y CENSO DE CGR: XI Censo Nacional de Población y VII de Vivienda, Volumen I, Tomo 2 y 3, Edición 2010, Panamá.

LOPEZ, Luis. “Guía práctica para la presentación de investigaciones”. Editorial de la Universidad Nacional de Panamá, Panamá, Cuarta edición, 1993, 197 páginas.

MENDIETA CASATTI, Roberto: “Manual para la Formulación y evaluación de Proyectos”, Universidad de Panamá, Panamá, 2001.

Amarilis Cañizales, Elías Bosco Acosta, Paola Gómez, Virginia Acosta, Yadira Barría. Encuesta denominada “Estructura, características y niveles de Pobreza en la región de Panamá Oeste, datos de La Chorrera” Panamá, 2007, 307 encuestas.

Betzy Muñoz, Digna Pérez, Jahir Ramos, Maribel Torres, Silvia Gutiérrez. Encuesta denominada “Estructura, características y niveles de Pobreza en la región de Panamá Oeste, datos de Arraiján” Panamá, 2007, 363 encuestas.

Angibeth Denegri, Flor Marin, Lilibeth Camarena, Massiel Gutiérrez, Oriel González. Encuesta denominada “Estructura, características y niveles de Pobreza en la región de Panamá Oeste, datos de Chame” Panamá, 2007, 51 encuestas.

Jessica Jaén, Lisseth Montenegro, Manuel Vega, Vanesa Tuñón. Encuesta denominada “Estructura, características y niveles de Pobreza en la región de Panamá Oeste, datos de Capira” Panamá, 2007, 75 encuestas.

VALVERDE, Reyes Arturo. Caracterización del Contexto General del Entorno Socioeconómico de Panamá Oeste – Enfoque de la Demanda Externa de la Carrera de Finanzas y Banca. Revista Científica Universitaria CENTROS. Volumen 2, Número 1. Panamá. Año 2013, 246 páginas. <http://www.revistacentros.com/vol-2-num-1/articulos/>